

La Generalitat delimita el PEIN de l'Alta Garrotxa, l'Estany i Gavarres

□ GIRONA.- El Departament de Medi Ambient de la Generalitat ha aprovat inicialment els Plans especials de delimitació definitiva de set espais d'interès natural, entre ells, tres de les comarques gironines: Alta Garrotxa, Estany de Banyoles i Gavarres. A més, s'han obert els terminis d'informació pública d'un mes en què restarà obert un període de la mateixa durada per tal de donar audiència als ajuntaments afectats. La delimitació definitiva dels tres espais gironins havia estat molt reclamada per diversos col·lectius.

Les resolucions publicades ahir al Diari Oficial de la Generalitat de Catalunya -DOGC- afecten el PEIN de l'Alta Garrotxa, el PEIN Serra de Castelltallat, el Miracle, muntanya de Sal de Cardona, riera de Navel i vall del riu Llobregós, el PEIN el Foix, el PEIN cap de Santes Creus, la plana de Sant Jordi i la sèquia Major, el PEIN Montserrat, nucli Sant Salvador de les Espases i Roques Blanques, el PEIN Estany de Banyoles i el PEIN les Gavarres.

Alta Garrotxa

El pla especial de delimitació definitiva de l'espai del PEIN l'Alta Garrotxa comprèn, segons la delimitació definitiva aprovada inicialment, territoris dels municipis d'Albanyà, Cabanelles, Maçanet de Cabrenys i Sant Llorenç de la Muga a l'Alt Empordà; Beuda, Montagut, Sales de Llierca, Sant Joan les Fonts, Tortellà i la Vall de Bianya a la Garrotxa i Camprodon al Ripollès.

El pla especial de delimitació definitiva de l'espai del PEIN Estany de Banyoles, aprovat inicialment, comprèn territoris del municipis de Banyoles i Porqueres a la comarca del Pla de l'Estany.

El pla especial de delimitació definitiva de l'espai del PEIN les Gavarres comprèn territoris dels municipis de la Bisbal d'Empordà, Calonge, Castell-Platja d'Aro, Cruïlles, Monells i Sant Sadurn de l'Heura, Forallac, Mont-ras, Palafrugell, Palamós, Santa Cristina d'Aro, Torrent i Vall-llobrega a la comarca del Baix Empordà; Cassà de la Selva, Celrà, Girona, Juià, Llagostera, Llambilles, Madremanya, Quart i Sant Martí Vell al Gironès. EFE/DdeG

BAR RESTAURANT GRILL



LARGADA

IV JORNADA DELS CARGOLS
DEL 15 DE FEBRER AL 15 DE MARÇ
Av. Ramon Folch, 7 (cantonada Figuerola)
Tel. 972 21 84 05 - GIRONA 17001

HA SOL·LICITAT A LA SINDICATURA DE COMPTES QUE REVISI ELS DOS ÚLTIMS EXERCICIS

El PP demana una inspecció dels comptes de Palafrugell

L'equip de govern (CiU-ACM) defensa la legalitat dels seus actes

O.P./EFE
PALAFRUGELL

□ El Partit Popular va demanar ahir a la Sindicatura de Comptes que inspeccioni els dos últims exercicis econòmics de l'Ajuntament de Palafrugell, perquè creu que hi poden haver «irregularitats en l'adjudicació de les concessions dels aparcaments municipals». L'equip de govern, format per CiU i Acció Municipal de Catalunya (ACM) va defensar ahir la transparència de tot el procés i la legalitat dels seus actes.

L'Ajuntament de la localitat va adjudicar la gestió de les zones blaves per un període de 25 anys a Dornier, empresa que a més va assumir la construcció del pàrquing subterrani de Can Mario, a canvi de poder explotar-lo durant 25 anys. Els partits de l'oposició han denunciat en reiterades ocasions que el concurs per adjudicar les concessions «estava dirigit» i amb ell «s'ha afavorit deliberadament l'empresa guanyadora».

El tinent d'alcalde Josep Maria Reguant (ACM) va replicar aquesta sol·licitud del PP, al qual va acusar de no seguir la vida municipal. Per Reguant, «la Sindicatura de Comptes té altra feina que dedicar-se a revisar uns comptes que estan més que controlats i revisats pels òrgans de control ordinaris que són el mateix secretari i interventor que actuen com a garants de la legalitat dels pactes que fa el govern». Reguant va dir que aquesta sol·licitud popular no és més que «buscar tres peus al gat», perquè no hi ha cap fonament.

SHI CONSTRUIRÀ UN EQUIPAMENT MUNICIPAL

Recuperen la «A» de Can Mario

■ L'alcalde de Palafrugell, Frederic Suñer, va firmar dijous passat una permuta amb la constructora Raurich Condal de la «A» de Can Mario i amb la Guàrdia Civil. Amb aquesta operació, aquesta zona passarà a ser un equipament de planta baixa, en lloc dels quatre pisos que hi havia projectats. Suñer va qualificar de «brillant» la gestió de l'equip de govern en el Pla Especial de Reforma de l'Interior de Can Mario, ja que ha acon-

seguit «sense cap cost pel municipi, un equipament digne de veure des del punt de vista turístic i cultural, que es convertirà en l'epicentre del Palafrugell del segle XXI». Després de les obres de reforma, Can Mario acollirà els museus de la Fotografia i el de la Ciència i la Tècnica, promoguts per la Fundació Vila Casas, propietària de la «L» de l'antiga Armstrong. També està previst la construcció del Museu del Suro més important d'Europa.

Suñer va manifestar que no va anar al debat convocat divendres passat per parlar sobre el problema dels aparcaments a Palafrugell perquè no hi havia res a debatre. «L'Ajuntament no pot anar contra els seus propis actes i el plantejament de la convocatòria era debatre un problema que, amb les gestions que teníem ultimades, estava resolt. Per tant, no havíem de debatre una cosa que ja havíem explicat de manera àmplia».

L'alcalde es va mostrar dolgut amb Mifas perquè les seves declaracions no s'ajusten amb la realitat, a l'hora que va mostrar els seus dubtes que les persones convocades en el debat tinguessin «la intenció de debatre res».

El tinent d'alcalde Josep Maria Reguant va afegir que «se'ns acusa d'irregularitats en la concessió a Dornier quan, document s en mà

sempre hem estat assessorats amb informes favorables tant del secretari com del cos tècnic i que a més a més, havia passat per comissions i pel plenari». El PSC va presentar unes al·legacions a l'acord, que van ser rebutjades per l'equip de govern. Davant d'aquesta decisió, segons Reguant, el grup socialista hauria pogut presentar un recurs contenciós administratiu, però va deixar passar el termini. «Per tant -va afegir Reguant- aquestes irregularitats són pures invencions». Pel representant d'ACN l'acte de divendres passat va ser un «pseudodebat i un acte preelectoral».

Reguant va concloure que el tema de Can Mario estava tancat, que hi havia constància de tot en un document públic. A més, va acusar el PSC de no conèixer altra oposició que desacreditar el govern.

EL COL·LEGI D'ARQUITECTES ES MOSTRA CONCILIADOR

Suñer qualifica de «discret» el forat previst a l'església gòtica de Sant Martí

DdeG
PALAFRUGELL

□ El forat que la parròquia pretén obrir al mur de tramuntana de l'església gòtica de Sant Martí de Palafrugell per obrir un nou accés va despertar indiferència entre els polítics locals, que se'n van voler mantenir al marge. L'obertura que es vol practicar en una paret del segle XVI, de sis metres d'alçada per dos d'amplada, va ser qualificada com a discreta per un dels autors del projecte i per l'alcalde de la localitat, Frederic Suñer.

Joan Llenas, portaveu del grup socialista considera que aquesta actuació és una iniciativa de l'església o del Bisbat, i «si Cultura dona la seva aprovació a l'obra no hi tenim cap inconvenient». El regidor socialista es va voler mantenir al marge de la polèmica, tot i que entén que el mur en què es vol obrir el nou accés «no té massa valor». «De la mateixa manera que agraïm a l'església que no intervingui en temes que no l'afec-

ten, nosaltres no entrarem a valorar la seva decisió».

Des d'Iniciativa per Catalunya, Lluís Medir va assegurar que desconeixia el projecte per obrir aquest nou accés, tot i que va afirmar que «conceptualment» no era «cap disbarat obrir una portada lateral al mur de tramuntana». «Una altra cosa -afegia- és com se solucioni arquitectònicament».

Medir va recordar que l'actual aparcament a què dona aquesta paret, ha de desaparèixer i la plaça s'ha d'urbanitzar per convertir-la en una zona de vianants i que s'utilitzi per a la càrrega i descàrrega dels vehicles del mercat.

En aquest sentit, el polític ecologistes creu que el projecte per construir el nou accés a l'església s'hauria d'harmonitzar amb el projecte que s'ha de fer per remodelar la plaça.

El Col·legi d'Arquitectes va mostrar ahir un punt de vista conciliador en la polèmica generada per aquest nou accés. Segons, Arcadi Vinyes, secretari del Col·legi, «una

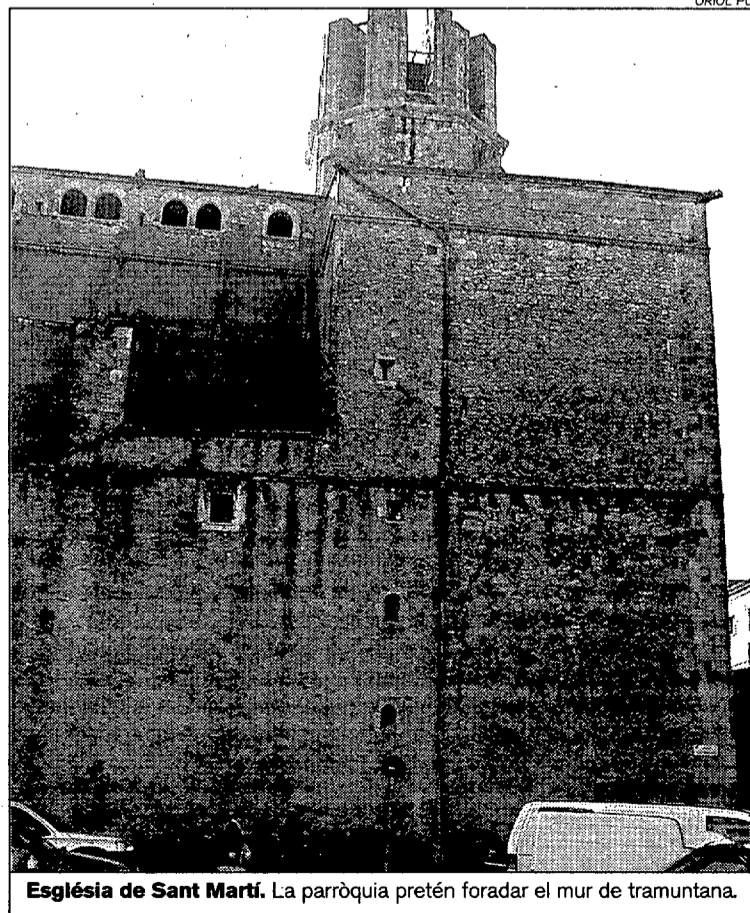

Església de Sant Martí. La parròquia pretén foradar el mur de tramuntana.

intervenció en el patrimoni històric amb materials moderns, no necessàriament ha de ser dolenta i perjudicial per aquests edificis». Vinyes, que desconeixia si el pro-

Breus municipals

> Celrà

L'Ajuntament de Celrà ha donat el darrer pas per a la construcció de noves naus industrials al polígon de la població. El ple ha aprovat l'adjudicació d'un solar per un preu de 31 milions de pessetes a l'empresa Immobles Industrial del Gironès, que haurà de fer naus industrials de petita superfície en un terreny de 2.850 metres quadrats.

> Banyoles

L'equip de govern de Banyoles ha aprovat el calendari de cobrament de tributs per aquest any. Els impostos de vehicles i béns immobles es cobraran entre l'1 d'abril i el 31 de maig. L'IAE i les taxes d'escombraries, cementiri, guals, circulació d'embarcacions i pesqueres s'hauran de cobrar entre l'1 de setembre i el 31 d'octubre.

> Sant Feliu de Pallerols

L'Ajuntament de Sant Feliu de Pallerols ha aprovat provisionalment el projecte de pavimentació de camí entre aquest municipi i les Planes d'Hostoles. El ple també ha aprovat el projecte de reforma de l'escola pública.

> Calonge

El ple municipal va aprovar definitivament el projecte de condicionament dels accessos al pavelló poliesportiu de Calonge i a la sala polivalent de Sant Antoni.

> Llanars

L'equip de govern ha aprovat els pressupostos d'aquest any que contemplen els llocs de treball reservats per a funcionaris i personal laboral i eventual.

> Llagostera

La comissió de govern de l'Ajuntament ha aprovat definitivament el projecte d'urbanització del Pla Parcial del sector de desenvolupament industrial II.